

## Jahresrechnung 2023

### Verein ArWo Frutigland

Parallelstrasse 60  
3714 Frutigen

vertreten durch:

Präsident: Lukas Germann, Frutigen

Geschäftsführerin: Myriam Heidelberger Kaufmann, Kandersteg

Datum: 26.03.2024

## Konsolidierte Bilanz per 31. Dezember 2023

Verein und Institution ArWo Frutigland

	s. Anhang	2023	2022
<b>Aktiven</b>			
Flüssige Mittel	1	1'846'130.25	2'523'033.96
Forderungen aus Lieferungen und Leistungen	2	217'241.15	213'330.35
Übrige kurzfristige Forderungen	2	89'213.45	2'635.80
Vorräte	3	39'727.65	44'643.70
Aktive Rechnungsabgrenzung	4	1'196'557.15	620'632.15
		<b>3'388'869.65</b>	<b>3'404'275.96</b>
<b>Total Umlaufvermögen</b>			
Finanzanlagen	5	1'842.60	1'842.60
Mobile Sachanlagen	5	589'839.70	113'306.00
Immobilie Sachanlagen	5	1'646'024.00	1'818'028.00
Immaterielle Werte	5	4'911.65	-
		<b>2'242'617.95</b>	<b>1'933'176.60</b>
<b>Total Anlagevermögen</b>			
		<b>5'631'487.60</b>	<b>5'337'452.56</b>
<b>Total Aktiven</b>			

## Konsolidierte Bilanz per 31. Dezember 2023

Verein und Institution ArWo Frutigland

	Erläuterungen im Anhang	2023	2022
<b>Passiven</b>			
Verbindlichkeiten aus Lieferungen und Leistungen		329'438.40	173'051.65
Kurzfristiger Anteil Hypothekarschulden	6	40'750.00	40'750.00
Übrige kurzfristige Verbindlichkeiten		87'669.66	16'178.40
Passive Rechnungsabgrenzung	7	81'589.25	331'199.30
<b>Total Fremdkapital kurzfristig</b>		<b>539'447.31</b>	<b>561'179.35</b>
Hypotheken	8	2'562'350.00	2'603'100.00
Kurzfristiger Anteil Hypothekarschulden	6	-40'750.00	-40'750.00
Übrige langfristige Verbindlichkeiten	8	30'240.00	83'759.85
<b>Total Fremdkapital langfristig</b>		<b>2'551'840.00</b>	<b>2'646'109.85</b>
Fonds Bewohnende und betreute Mitarbeitende	9	18'887.60	103'266.48
Fonds Bereich Arbeiten	10	20'000.00	-
Fonds Bereich Wohnen und Tagesstruktur	11	8'523.05	-
Fonds Projekt Sitzplatz Parallelstrasse	12	15'431.95	-
Fonds Projekt Ergonomie Werkstatt	13	-	-
Grabfonds L. Germann	14	5'094.30	-
Erneuerungsfonds ESH	15	50'956.65	-
Schwankungsfonds Wohnheim	16	597'761.06	579'366.24
Schwankungsfonds Werkstatt	17	138'164.03	153'378.03
<b>Total Fondskapital</b>		<b>854'818.64</b>	<b>836'010.75</b>
<b>Organisationskapital</b>		1'290'971.79	1'260'981.34
Neubewertungsreserve Swiss GAAP FER	18	144'459.50	-
Nicht zweckgebundene Erbschaft zu Gunsten Verein		570'000.00	-
Jahresgewinn oder Jahresverlust		-320'049.64	33'171.27
<b>Total Organisationskapital</b>		<b>1'685'381.65</b>	<b>1'294'152.61</b>
<b>Total Passiven</b>		<b>5'631'487.60</b>	<b>5'337'452.56</b>

## Konsolidierte Betriebsrechnung per 31. Dezember 2023

Verein und Institution ArWo Frutigland

	s. Anhang	2023	2022
Zweckbestimmte Spenden		64'203.28	-
Mitgliederbeiträge		5'520.00	5'490.00
<b>Total erhaltene Zuwendungen</b>		<b>69'723.28</b>	<b>5'490.00</b>
Erträge Trägerkanton		2'533'450.00	2'519'808.00
Erträge ausserkantonale		14'239.45	14'593.20
Ertrag KIA		26'340.00	24'706.90
Beiträge iv für berufliche Eingliederungsmassnahmen	19	17'950.00	-
<b>Total Beiträge öffentliche Hand</b>		<b>2'591'979.45</b>	<b>2'559'108.10</b>
Erträge Dritte innerkantonale		1'340'574.19	1'405'182.62
Erträge Dritte ausserkantonale		81'048.75	80'034.75
<b>Erträge Dritte</b>		<b>1'421'622.94</b>	<b>1'485'217.37</b>
Mittagsverpflegung externe betreute Mitarbeitende		61'962.30	63'703.20
Erträge Dienstleistungen Dritte	20	648'197.48	827'490.80
Erträge Dienstleistungen an Klientinnen und Klienten	21	8'119.35	13'425.89
Mieterträge	22	107'688.00	112'260.00
Erträge aus Leistungen an Personal und Dritte	23	46'397.24	32'726.95
<b>Total Ertrag aus Leistungen</b>		<b>872'364.37</b>	<b>1'049'606.84</b>
<b>Total Betriebsertrag</b>		<b>4'955'690.04</b>	<b>5'099'422.31</b>
Lohnaufwand	24	3'317'182.25	3'226'624.20
Aufwand Sozialleistungen		525'299.45	505'205.05
Personalnebenaufwand		114'653.60	85'378.05
<b>Personalaufwand</b>		<b>3'957'135.30</b>	<b>3'817'207.30</b>
Medizinischer Bedarf		2'388.55	2'790.65
Lebensmittel und Getränke		249'309.75	238'675.95
Haushalt		49'871.65	48'687.35
Unterhalt und Reparaturen	25	198'041.21	144'612.05
Mietaufwand Anlagennutzung		256'765.20	258'410.85
Energie und Wasser		62'164.95	55'848.45
Schulung, Ausbildung und Freizeit	26	88'949.48	31'613.55
Büro und Verwaltung	27	105'380.47	78'673.87
Material, Waren und Fremdleistungen	28	45'059.10	97'548.19
Übriger Sachaufwand	29	54'125.25	51'497.38
Corona Mehraufwand		-	2'527.70
<b>Total Sachaufwand</b>		<b>1'112'055.61</b>	<b>1'010'885.99</b>
<b>Abschreibungsaufwand</b>	30	<b>236'058.00</b>	<b>255'787.90</b>
<b>Total Betriebsaufwand</b>		<b>5'305'248.91</b>	<b>5'083'881.19</b>
Finanzergebnis	31	<b>35'863.54</b>	<b>34'270.85</b>
Ausserordentliches Ergebnis	32	<b>-635'372.77</b>	<b>-51'901.00</b>
<b>Total Aufwand</b>		<b>4'705'739.68</b>	<b>5'066'251.04</b>
Ergebnis vor Veränderung Fondskapital		215'158.40	-176'808.55
<b>Veränderung Fondskapital</b>		<b>-34'791.96</b>	<b>-209'979.82</b>
Erfolg / Verlust		249'950.36	33'171.27

## Geldflussrechnung per 31. Dezember 2023

Verein und Institution ArWo Frutigland

2023

Erste Geldflussrechnung im Jahr 2023. Daher keine Werte im Jahr 2022

	Abnahme	Zunahme
<b>Geschäftsbereich</b>		
Jahresergebnis vor Fondsveränderungen		215'158.40
Abschreibungen auf Sachanlagen		236'058.00
		<b>451'216.40</b>
		<b>451'216.40</b>
Veränderung Forderungen aus Lieferungen und Leistungen	3'910.80	
Veränderung sonstige kurzfristige Forderungen	86'577.65	
Veränderung Vorräte		4'916.05
Veränderung Aktive Rechnungsabgrenzung	575'925.00	
Veränderungen Verbindlichkeiten aus Lieferungen & Leistungen		156'386.75
Veränderungen kurzfr. Verzinsliche Verbindlichkeiten		
Veränderungen übrige Verbindlichkeiten		71'491.26
Veränderung Passive Rechnungsabgrenzung	249'610.05	
<b>Geldfluss aus Betriebstätigkeit</b>	<b>916'023.50</b>	<b>684'010.46</b>
<b>Innenfinanzierung (operativer Cash flow)</b>	<b>232'013.04</b>	
<b>Investitionsbereich</b>		
Investitionen mobile Sachanlagen	553'262.70	-
Investitionen Immobilien	-	-
Investitionen immaterielle Werte	4'911.65	-
Desinvestitionen Sachanlagen	-	12'675.00
	<b>558'174.35</b>	<b>12'675.00</b>
<b>Geldfluss aus Investitionstätigkeit</b>	<b>545'499.35</b>	
<b>Finanzierungsbereich</b>		
Veränderung übrige langfristige Verbindlichkeiten	-	80.00
Veränderung langfristige verzinsliche Verbindlichkeiten	40'750.00	-
Veränderung Schwankungsfonds Zuweisung Ergebnis Vorjahres	3'180.82	-
Bildung Neubewertungsreserven	-	144'459.50
	<b>43'930.82</b>	<b>144'539.50</b>
<b>Geldfluss aus Finanzierungstätigkeit</b>		<b>100'608.68</b>
<b>Total Einnahmen und Ausgaben</b>	<b>1'518'128.67</b>	<b>841'224.96</b>
<b>Veränderung der flüssigen Mittel</b>	<b>676'903.71</b>	
<b>Veränderung der flüssigen Mittel</b>		<b>-676'903.71</b>
Anfangsbestand Flüssige Mittel		2'523'033.96
Endbestand Flüssige Mittel		1'846'130.25

## Rechnung über die Veränderung des Kapitals 2023

Verein und Institution ArWo Frutigland

Diese Rechnung zeigt die Veränderung der einzelnen Komponenten des Fondskapital sowie des Organisationskapitals

	Bestand 1.1.	Zuweisung	Interne Transfer	Verwendung	Zuweisung Finanzergebnis Vorjahr	Total Veränderung	Bestand 31.12.
<b>Fondskapital</b>							
<i>zweckgebundene Fonds</i>							
Fonds Bewohnende und betreute Mitarbeitende	103'266.48	-	-57'200.00	-27'178.88	-	-84'378.88	18'887.60
Fonds Bereich Arbeiten	-	-	20'000.00	-	-	20'000.00	20'000.00
Fonds Bereich Wohnen und Tagesstruktur	-	-	17'216.00	-8'692.95	-	8'523.05	8'523.05
Fonds Projekt Garten Wohnanlage	-	-	4'984.00	-4'984.00	-	-	-
Fonds Projekt Ergonomie Werkstatt	-	10'790.85	-	-10'790.85	-	-	-
Fonds Projekt Sitzplatz Parallelstrasse	-	8'817.40	10'000.00	-3'385.45	-	15'431.95	15'431.95
Fonds Projekt Nestschaukel Grassiweg	-	-	5'000.00	-5'000.00	-	-	-
Schwankungsfonds Wohnheim	579'366.24	-	-	-	18'394.82	18'394.82	597'761.06
Schwankungsfonds Werkstatt	153'378.03	-	-	-	-15'214.00	-15'214.00	138'164.03
Grabfonds L. Germann	5'404.60	-	-	-310.30	-	-310.30	5'094.30
Erneuerungsfonds Einstellhalle	48'195.25	7'691.60	-	-4'930.20	-	2'761.40	50'956.65
<b>Total Fondskapital</b>	<b>889'610.60</b>	<b>27'299.85</b>	<b>-</b>	<b>-65'272.63</b>	<b>3'180.82</b>	<b>-34'791.96</b>	<b>854'818.64</b>
Organisationskapital	1'260'981.34	-	-	-	29'990.45	29'990.45	1'290'971.79
Neubewertungsreserve Swiss GAAP FER	-	-	144'459.50	-	-	144'459.50	144'459.50

## Rechnung über die Veränderung des Kapitals 2022

Verein und Institution ArWo Frutigland

Diese Rechnung zeigt die Veränderung der einzelnen Komponenten des Fondskapital sowie des Organisationskapitals

	Bestand 1.1.	Zuweisung	Interne Transfer	Verwendung	Zuweisung Finanzergebnis Vorjahr	Total Veränderung	Bestand 31.12.
<b>Fondskapital</b>							
<i>zweckgebundene Fonds</i>							
Fonds Bewohnende und betreute Mitarbeitende	221'417.68	35'366.84	-	-153'518.04	-	-118'151.20	103'266.48
Schwankungsfonds Wohnheim	581'167.78	-	-	-	-1'801.54	-1'801.54	579'366.24
Schwankungsfonds Werkstatt	246'676.51	-	-	-	-93'298.48	-93'298.48	153'378.03
Grabfonds L. Germann	6'197.30	-	-	-792.70	-	-792.70	5'404.60
Erneuerungsfonds Einstellhalle	44'131.15	4'064.10	-	-	-	4'064.10	48'195.25
<b>Total Fondskapital</b>	<b>1'099'590.42</b>	<b>39'430.94</b>	<b>-</b>	<b>-154'310.74</b>	<b>-95'100.02</b>	<b>-209'979.82</b>	<b>889'610.60</b>
Organisationskapital	1'231'756.37	-	-	-	29'224.97	29'224.97	1'260'981.34

## Anhang zur Jahresrechnung 2023

Verein und Institution ArWo Frutigland

### Grundsätze und Form der Rechnungslegung

Die Rechnungslegung erfolgt in Übereinstimmung der überarbeiteten Fachempfehlung zur Rechnungslegung nach Kern FER, Swiss GAAP FER 21, Obligationenrecht und den Statuten des Vereins ArWo Frutigland.

Die Jahresrechnung erfolgt unter Annahme der Fortführung der Unternehmenstätigkeit. Wo nicht anders beschrieben, werden die Bilanzpositionen per Bilanzstichtag zum Nominalwert bewertet. Die Buchhaltung wird in Schweizer Franken geführt. Alle Angaben sind in Schweizer Franken (CHF).

Als Leistungsvertragsnehmerin muss gemäss Art. 68 SLV die Rechnungslegung nach Swiss GAAP FER 21 erfolgen. Die ArWo Frutigland wendet diese Standards per Jahresabschluss 2023 erstmals an. Es erfolgte daher ein Restatement für den Abschluss 2022, ausgenommen Geldflussrechnung.

Der Verein ArWo Frutigland ist seit 7.02.2003 unter der Nummer CHE-109.984.120 im Handelsregister eingetragen.

### Konsolidierungskreis- und grundsätze

Die konsolidierte Jahresrechnung basiert auf den nach einheitlichen Grundsätzen erstellten Einzelabschlüssen sämtlicher Gesellschaften, an denen der Verein ArWo Frutigland direkt oder indirekt mehr als 50% der Stimmrechte hält.

Neben dem Verein ArWo Frutigland gehört die Institution ArWo Frutigland zum Konsolidierungskreis. Bisher wurde die Chäs Eggä Thönen als nahestehende Person beurteilt. Da es sich hierbei um eine Lieferantin von Gütern des täglichen Bedarfs handelt, und das Vorstandsmitglied Cornelia Thönen gemäss Handelsregister keine Unterschriftsberechtigung hat, wird auf separates Ausweisen verzichtet.

### Entschädigung an Mitglieder der leitenden Organe des Vereins ArWo Frutigland

Der Präsident und die Schriftführerin des Vorstands haben im Berichtsjahr für ihre Aufwände total 2'855.40 CHF erhalten. Weitere Vergütungen wie Spesen, Lohn oder Boni wurden nicht ausgerichtet. Der Vorstand arbeitet ehrenamtlich.

### Entschädigungen an Geschäftsleitung der ArWo Frutigland

Die Geschäftsleitung besteht aus einer Person, weshalb auf eine Offenlegung der Vergütung verzichtet wird.

### Steuerbefreiung

Das Kantonale Steueramt Bern hat den "Verein ArWo Frutigland" mit Sitz in Frutigen wegen Verfolgung von gemeinnützigen Zwecken von der Staatssteuer, den allgemeinen Gemeindesteuern sowie von der direkten Bundessteuer befreit. Der Verein ArWo Frutigland ist MWST-pflichtig.

### Vorsorgeeinrichtung (bis 31.12.2023 Swiss Life Vollversicherung)

	Berichtsjahr	Vorjahr
<b>Deckungsgrad gem. Angaben aus dem Internet</b>	98.00%	95.30%
<b>Vorsorgeaufwand im Personalaufwand</b>	186'495.00	180'611.85

### Ereignisse nach Bilanzstichtag

Die vorliegende Jahresrechnung wird voraussichtlich am 21. Mai 2024 von der Mitgliederversammlung des Vereins ArWo Frutigland verabschiedet.

### Eventualverbindlichkeit

Die ArWo Frutigland hat sich gegenüber der Raiffeisenbank verpflichtet, für Kreditkartenabrechnungen der Viseca Card Services SA bis zu CHF 5'000 zu garantieren.



## Organisation

### Vorstand

Lukas Germann, Präsident	seit 2020
Markus Berger, Vizepräsident	seit 2020
Cornelia Thönen, Schriftführerin	seit 2017
Heidi Kaderli	seit 2017
Rolf Zürcher	seit 2017
Stephanie Hausherr	seit 2021

### Leitungsteam

Institutionsleitung	Markus Reist	1. Aug. 2017 - 28. Feb. 2023
Institutionsleitung	Myriam Heidelberger Kaufmann	seit 1. März 2023
Bereichsleitung	Brigitte Leuprecht, Bereichsleiterin Wohnen	1. Mai 2015 - 31. Dez. 2023
Bereichsleitung	Barbara Kunz, Bereichsleiterin Wohnen	seit 1. Dez 2023
Bereichsleitung	Reto Rieder, Bereichsleiter Arbeiten	seit 1. Okt. 2020

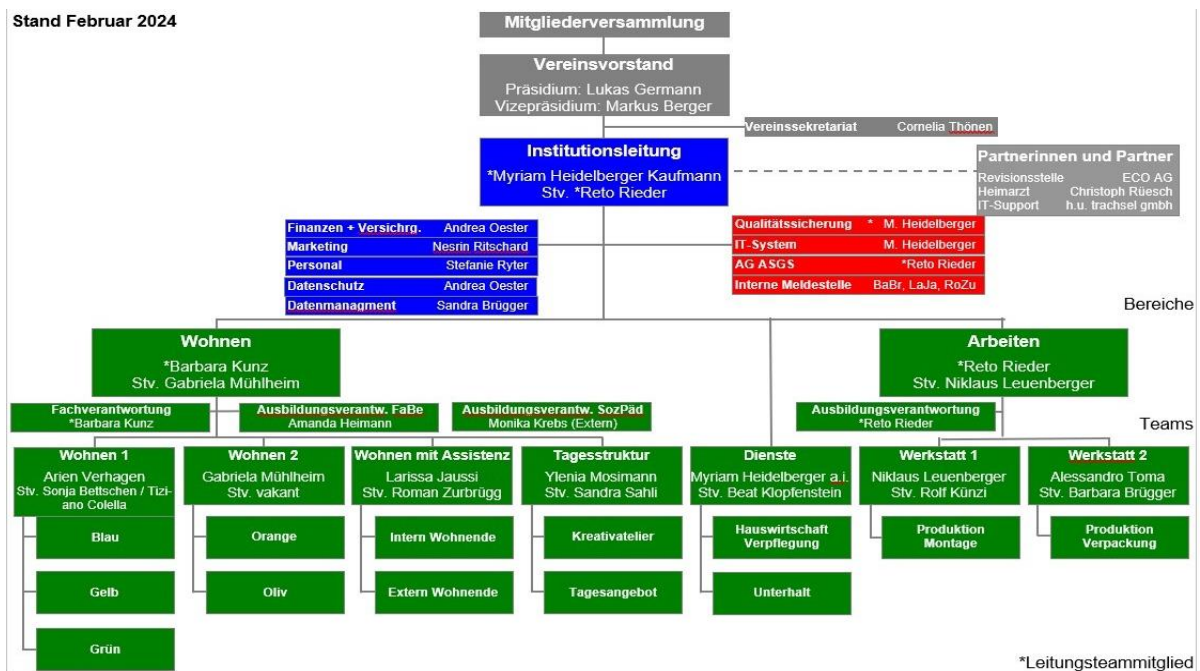

## BILANZ

### 1 Flüssige Mittel

Die flüssigen Mittel beinhalten die Kassenbestände sowie Postcheck- und Bankguthaben, keine Fremdwährungen.

### 2 Forderungen

Forderungen werden zu Nominalwerten, abzüglich allfälliger betriebswirtschaftlich notwendiger Wertberichtigungen ausgewiesen. Das Delkredere bezieht sich auf den Todesfall einer Klientin mit offener Betreuung.

	<b>Berichtsjahr</b>	<b>Vorjahr</b>
Forderungen gegenüber Klientinnen und Klienten	128'425.95	93'368.85
Übrige Forderungen	98'815.20	119'961.50
Delkredere	-10'000.00	-
	<b>217'241.15</b>	<b>213'330.35</b>

### 3 Vorräte

Die Bewertung erfolgt zu Anschaffungskosten.

	<b>Berichtsjahr</b>	<b>Vorjahr</b>
Vorräte Heizöl	8'244.00	6'609.10
Vorräte ArWo-Lädeli	3'572.10	2'588.15
Vorräte Werkstätten	21'816.75	26'749.05
Vorräte Pandemie-Pflichtlager	6'094.80	8'362.10
Frankatur Vorauszahlungen	-	335.30
	<b>39'727.65</b>	<b>44'643.7</b>

### 4 Aktive Rechnungsabgrenzung

	<b>Berichtsjahr</b>	<b>Vorjahr</b>
Bezahlter Aufwand des Folgejahres	19'565.15	25'449.75
Noch nicht erhaltener Ertrag	1'755.00	119.40
Anteil an unverteilter Erbschaft	570'000.00	-
Aktive Abgrenzung Betriebsbeiträge	605'237.00	595'063.00
	<b>1'196'557.15</b>	<b>620'632.15</b>

**5 Sachanlagespiegel inkl. Immaterielle Anlagen**

Die Sachanlagen werden zu Anschaffungskosten abzüglich Bundes- und Kantonsbeiträge sowie abzüglich betriebswirtschaftlich notwendiger Abschreibungen bilanziert. Die Aktivierungsuntergrenze beträgt CHF 3'000. Die Abschreibungen erfolgen linear über die betriebswirtschaftlich geschätzte Nutzungsdauer gemäss kantonomer Vorgaben.

2023	ArWo Frutigland					Verein
	Liegenschaften	Grundstücke	ICT	App./Masch.	Fahrz.	Liegenschaften
	<i>Grassi</i>	<i>PP Grassi</i>		Mob./Einr.		<i>Assistenzw.</i>
<b>Anschaffungswerte</b>						
Anschaffungskosten	4'007'495	17'733	20'170	215'382	88'351	2'357'178
Beiträge Bund, Kt., Spenden	892'738	0	3'362	33'352	16'818	926'115
<b>Anschaffungswert 01.01.2023</b>	<b>3'114'757</b>	<b>17'733</b>	<b>16'808</b>	<b>182'030</b>	<b>71'533</b>	<b>1'431'063</b>
Investitionen 2023	0	0	24'783	19'931	0	0
Beiträge Bund, Kt., Spenden 2023	0	0	0	0	0	0
Abgänge 2023	0	0	0	0	0	0
<b>Anschaffungswert 31.12.2023</b>	<b>3'114'757</b>	<b>17'733</b>	<b>41'591</b>	<b>201'961</b>	<b>71'533</b>	<b>1'431'063</b>
<b>Buchwert 01.01.</b>	<b>1'234'399</b>	<b>12'770</b>	<b>11'206</b>	<b>67'022</b>	<b>22'403</b>	<b>570'858</b>
Zugänge	0	0	24'783	19'931	0	0
Abgänge	0	0	0	0	0	0
Stand 31.12.	1'234'399	12'770	35'989	86'953	22'403	570'858
<b>Kumulierte Abschreibungen</b>						
Kum. Abschreibungen 01.01.	1'880'358	4'963	5'603	115'008	49'130	860'205
Plan-Abschreibungen	123'724	709	13'865	36'802	13'387	47'571
<b>Kum. Abschreibungen 31.12.</b>	<b>2'004'082</b>	<b>5'672</b>	<b>19'468</b>	<b>151'810</b>	<b>62'517</b>	<b>907'776</b>
<b>Nettobuchwert exkl. Beiträge 31.12.</b>	<b>1'110'675</b>	<b>12'061</b>	<b>22'123</b>	<b>50'151</b>	<b>9'016</b>	<b>523'287</b>
<b>Weitere Posten des Anlagevermögens:</b>						
Anzahlung für Automatisierung	468'394.10					
Anzahlung für Fahrzeuge	40'153.70					
Immaterielle Werte (Managementsystem)	4'911.65					
Finanzanlagen	1'842.60					

2022	ArWo Frutigland					Verein
	Liegenschaften	Grundstücke	ICT	App./Masch.	Fahrz.	Liegenschaften
	<i>Grassi</i>	<i>PP Grassi</i>		Mob./Einr.		<i>Assistenzw.</i>
<b>Anschaffungswerte</b>						
Anschaffungskosten	4'007'495	17'733	97'758	179'301	88'351	2'741'115
Beiträge Bund, Kt., Spenden	892'738	0	16'293	24'039	16'818	926'115
Zugänge	0	0	0	0	0	6'063
Abgänge	0	0	0	0	0	390'000
<b>Anschaffungswert 01.01.2022</b>	<b>3'114'757</b>	<b>17'733</b>	<b>81'465</b>	<b>155'262</b>	<b>71'533</b>	<b>1'431'063</b>
Investitionen 2022	0	0	20'170	36'081	0	0
Beiträge Bund, Kt., Spenden 2022	0	0	3'362	9'313		
<b>Anschaffungswert 31.12.2022</b>	<b>3'114'757</b>	<b>17'733</b>	<b>98'273</b>	<b>182'030</b>	<b>71'533</b>	<b>1'431'063</b>
<b>Buchwert 01.01.2022</b>	<b>1'358'124</b>	<b>13'479</b>	<b>26'975</b>	<b>76'260</b>	<b>36'708</b>	<b>618'429</b>
Zugänge	0	0	16'809	26'768	0	0
Abgänge	0	0	0	0	0	0
Stand 31.12.2022	1'358'124	13'479	43'784	103'028	36'708	618'429
<b>Kumulierte Abschreibungen</b>						
Kum. Abschreibungen 01.01.2022	1'756'634	4'254	54'309	79'002	34'823	812'634
Plan-Abschreibungen 2022	123'724	709	32'758	36'006	14'307	47'571
<b>Kum. Abschreibungen 31.12.2022</b>	<b>1'880'358</b>	<b>4'963</b>	<b>87'067</b>	<b>115'008</b>	<b>49'130</b>	<b>860'205</b>
<b>Nettobuchwert 31.12. exkl. Beiträge</b>	<b>1'234'399</b>	<b>12'770</b>	<b>11'206</b>	<b>67'022</b>	<b>22'403</b>	<b>570'858</b>

<b>6</b>	<b>Kurzfristige verzinsliche Finanzverbindlichkeiten</b>		
	Kurzfristiger Teil langfristiger Finanzverbindlichkeiten (Hypotheken)	<b>Berichtsjahr</b>	<b>Vorjahr</b>
		40'750.00	40'750.00
<hr/>			
<b>7</b>	<b>Passive Rechnungsabgrenzung</b>		
		<b>Berichtsjahr</b>	<b>Vorjahr</b>
	Noch nicht einbezahlter Aufwand	76'996.45	103'402.00
	Erhaltener Ertrag des Folgejahres	4'592.80	3'735.00
	Rückstellungen	-	224'062.30
		<b>81'589.25</b>	<b>331'199.30</b>
<hr/>			
<b>8</b>	<b>Langfristige verzinsliche Verbindlichkeiten</b>		
	Es bestehen folgende Hypotheken und daraus resultierende Verbindlichkeiten:		
	Hypothek SLF 22 2.254.136.05	475'000.00	
	Hypothek SLF 326.539.80.308	1'364'400.00	
	Hypothek SLF 326.539.80.354	722'950.00	
	Jährliche Amortisation	-40'750.00	
		<b>2'521'600.00</b>	
<hr/>			
<b>9</b>	<b>Fonds Bewohnende und betreute Mitarbeitende</b>		
	Gründung:		
	Zweck / Einlage: Zweckbestimmt für Bewohnende und betreute Mitarbeitende gleichermaßen (z.B. Finanzierung interne Ferienangebote)		
	Einlage: Auflösung Fonds "Zweckgebundener Fonds", Zweckbestimmte Spenden		
	Entnahme: Durch die Institutionsleitung, bzw. Vorstand, gemäss Fondsreglement		
		<b>Berichtsjahr</b>	<b>Vorjahr</b>
	Eröffnungssaldo	103'266.48	221'417.68
	Einlagen	-	35'366.84
	Interner Transfer	57'200.00	
	Entnahmen	27'178.88	153'518.04
	<b>Schlussbestand</b>	<b>18'887.60</b>	<b>103'266.48</b>
<hr/>			
<b>10</b>	<b>Fonds Bereich Arbeiten</b>		
	Gründung: 2023		
	Zweck / Einlage: Zu Gunsten betreuter Mitarbeitender, z.B. zur Arbeitsplatzoptimierung		
	Einlage: Zweckbestimmte Spenden		
	Entnahme: Durch die Institutionsleitung, bzw. Vorstand, gemäss Fondsreglement		
		<b>Berichtsjahr</b>	<b>Vorjahr</b>
	Eröffnungssaldo	-	-
	Interner Transfer	20'000.00	-
	Entnahmen	-	-
	<b>Schlussbestand</b>	<b>20'000.00</b>	<b>-</b>
<hr/>			
<b>11</b>	<b>Fonds Bereich Wohnen und Tagesstruktur</b>		
	Gründung: 2023		
	Zweck / Einlage: Zweckbestimmt für Bewohnende und Teilnehmende der Tagesstruktur		
	Entnahme: Durch die Institutionsleitung, bzw. Vorstand, gemäss Fondsreglement		
		<b>Berichtsjahr</b>	<b>Vorjahr</b>
	Eröffnungssaldo	-	-
	Interner Transfer	17'216.00	-
	Entnahmen	8'692.95	-
	<b>Schlussbestand</b>	<b>8'523.05</b>	<b>-</b>

**12 Fonds Projekt Sitzplatz Parallelstrasse**

Gründung: 2023  
 Zweck: Erstellung eines Aussensitzplatzes bei der Werkstatt  
 Einlage: Zweckbestimmte Spenden  
 Entnahme: Durch die Institutionsleitung, bzw. Vorstand, gemäss Fondsreglement

	<b>Berichtsjahr</b>	<b>Vorjahr</b>
Eröffnungssaldo	-	-
Einlagen	8'817.40	-
Interner Transfer	10'000.00	-
Entnahmen	3'385.45	-
<b>Schlussbestand</b>	<b>15'431.95</b>	-

**13 Fonds Projekt Ergonomie Werkstatt**

Gründung: 2023  
 Zweck: Schaffung ergonomischer Arbeitsplätze  
 Einlage: Zweckbestimmte Spenden  
 Entnahme: Durch die Institutionsleitung, bzw. Vorstand, gemäss Fondsreglement

	<b>Berichtsjahr</b>	<b>Vorjahr</b>
Eröffnungssaldo	-	-
Einlagen	10'790.85	-
Entnahmen	10'790.85	-
<b>Schlussbestand</b>	-	-

**14 Grabfonds L. Germann**

**VEREIN**

Gründung:  
 Zweck: Finanzierung Grabunterhalt L. Germann  
 Einlage: Einmalige Einlage aus Nachlass L. Germann  
 Entnahme: Durch die Institutionsleitung, bzw. Vorstand, gemäss Fondsreglement

	<b>Berichtsjahr</b>	<b>Vorjahr</b>
Eröffnungssaldo	5'404.60	6'197.30
Einlagen	-	-
Entnahmen	310.30	792.70
<b>Schlussbestand</b>	<b>5'094.30</b>	<b>5'404.60</b>

**15 Erneuerungsfonds Einstellhalle**

**VEREIN**

Zweck: Bauliche Massnahmen Einstellhalle Grassiweg  
 Entnahme: Entscheid der Eigentümerversammlung

	<b>Berichtsjahr</b>	<b>Vorjahr</b>
Eröffnungssaldo	48'195.25	44'131.15
Einlagen	7'691.60	4'064.10
Entnahmen	4'930.20	-
<b>Schlussbestand</b>	<b>50'956.65</b>	<b>48'195.25</b>

**16 Schwankungsfonds Wohnheim**

Einlage: Zuweisung aus Überdeckung bis 3% des Gesamtaufwandes möglich.  
 Entnahme: Entnahme für Unterdeckung des Gesamtaufwandes

	<b>Berichtsjahr</b>	<b>Vorjahr</b>
Eröffnungssaldo	579'366.24	581'167.78
Einlagen	18'394.82	-
Entnahmen	-	1'801.54
<b>Schlussbestand</b>	<b>597'761.06</b>	<b>579'366.24</b>

**17 Schwankungsfonds Werkstatt**

Einlage: Zuweisung aus Überdeckung bis 6% des Gesamtaufwandes möglich.  
Entnahme: Entnahme für Unterdeckung des Gesamtaufwandes

	<b>Berichtsjahr</b>	<b>Vorjahr</b>
Eröffnungssaldo	153'378.03	246'676.51
Einlagen	-	-
Entnahmen	15'214.00	93'298.48
<b>Schlussbestand</b>	<b>138'164.03</b>	<b>153'378.03</b>

**18 Neubewertungsreserve Swiss GAAP FER**

Umbuchung bestehende Rückstellungen BKA-Automatisation gemäss Neubewertung nach Swiss GAAP FER im Jahr 2022.

**BETRIEBSRECHNUNG**

**19 Beiträge IV für berufliche Eingliederungsmassnahmen**

Im Berichtsjahr begann eine betreute Person eine von der IV finanzierte Ausbildung als **PrA Industrie**. Der berufsbildende Unterricht erfolgt in Zusammenarbeit mit der Stiftung Bad Heustrich. Die ArWo Frutigland wird für ihre Aufwände zur Ausbildung finanziell entschädigt.

**20 Erträge Dienstleistungen Dritte**

	<b>Berichtsjahr</b>	<b>Vorjahr</b>
Verkäufe ArWo Frutigland Lädeli und Märkte	14877.66	15992.34
Verkauf Bastelschachteln	7'810.11	9'209.91
Ertrag K-Lumet	8'568.00	6'143.51
Ertrag aus Verpackung	118'849.44	114'282.02
Ertrag aus Montage	476'945.16	672'487.46
Ertrag aus Reinigungsarbeiten / Autowäsche	3'435.43	-243.90
Ertrag aus Leistungen für andere Betriebe	8'177.16	3'541.02
Diverse Werkstattarbeiten	9'534.52	6'078.44
	<b>648'197.48</b>	<b>827'490.80</b>

**21 Erträge aus Dienstleistungen an Klientinnen und Klienten**

	<b>Berichtsjahr</b>	<b>Vorjahr</b>
Ertrag Beiträge Ferienangebot	1'620.00	-
Ertrag Probewohnen	285.00	1'074.10
Ertrag Wohnen mit Assistenz	-	4'562.50
Ertrag Betreuung krank ohne Zeugnis	30.00	30.00
Zusätzliche Ferientage Betreuung	600.00	540.00
Ertrag aus Klienten-Transporten	5'132.50	6'636.30
Ertrag aus Schneiderleistungen	451.85	582.99
	<b>8'119.35</b>	<b>13'425.89</b>

**22 Mieterträge**

Die Mietzinse wurden auf gleicher Höhe beibehalten. Alle 8 Wohnungen am Grassiweg 56 sind vermietet.

	<b>Berichtsjahr</b>	<b>Vorjahr</b>
Mietzins ertrag Wohnungen	105'138.00	109'200.00
Mietzins ertrag Einstellhalle	2'550.00	3'060.00
	<b>107'688.00</b>	<b>112'260.00</b>

**23 Ertrag aus Leistungen an Personal und Dritten**

	<b>Berichtsjahr</b>	<b>Vorjahr</b>
Personalverpflegung	25'323.73	26'886.35
Verpflegung Dritte	2'115.64	592.15
Kiosk und Getränke Werkstatt	2'869.15	-
Verkäufe an Personal und Klienten	581.20	-
Übrige Nebenerlöse	2'267.66	2'898.70
Fahrzeugvermietung	1'045.57	1'187.50
Ertrag aus Anlässen und Veranstaltungen	10'473.59	1'162.25
Ertrag aus Basar	1'720.70	-
	<b>46'397.24</b>	<b>32'726.95</b>

**24 Lohnaufwand**

	<b>Berichtsjahr</b>	<b>Vorjahr</b>
Lohn Betreuung Wohnen	1'582'114.20	1'489'519.05
Lohn Leitung und Verwaltung	328'611.90	305'861.05
Lohn Dienste	281'553.10	288'446.65
Lohn Tagesstruktur mit Begleitauftrag	846'240.65	856'259.90
Lohn Klientinnen und Klienten Werkstatt	273'585.85	281'654.55
Vergütung Klientinnen und Klienten Tagesstruktur	5'076.55	4'883.00
	<b>3'317'182.25</b>	<b>3'226'624.20</b>

Gemäss Stellenplan stehen 45.1 Vollzeitstellen zur Verfügung (Vorjahr 42.5). Per 31.12.2023 waren 42.7 Stellen besetzt (Vorjahr 40.24). Total sind 62 Personen angestellt (inkl. Lernende).

**25 Unterhalt und Reparaturen**

	<b>Berichtsjahr</b>	<b>Vorjahr</b>
URE immobile Sachanlagen	90'722.44	68'789.10
URE mobile Sachanlagen	51'330.85	22'257.90
URE Fahrzeuge	16'315.87	15'889.20
URE Informatik- und Kommunikations-Systeme	18'694.50	16'434.70
URE Maschinen und Anlagen	20'811.95	20'178.20
Verbrauchsmaterial und Werkzeuge	165.60	1'062.95
	<b>198'041.21</b>	<b>144'612.05</b>

**26 Schulung, Ausbildung und Freizeit der Klientinnen und Klienten**

Im Berichtsjahr nahmen Klientinnen und Klienten an externen Weiterbildungen teil.

	<b>Berichtsjahr</b>	<b>Vorjahr</b>
Schul- und Ausbildungsmaterial	151.70	-
Bastelmaterial	287.55	389.65
Freizeitgestaltung	3'269.80	2'418.30
Ausflüge und Besichtigungen	3'008.40	724.00
Ferienangebot	32'438.98	-
Anlässe und Veranstaltungen	20'167.60	13'533.75
Auslagen Klientinnen und Klienten	29'625.45	14'547.85
	<b>88'949.48</b>	<b>31'613.55</b>

**27 Büro und Verwaltung**

Aufgrund von Serverproblematiken vermehrt IT-Leistungen.

	<b>Berichtsjahr</b>	<b>Vorjahr</b>
Büromaterial, Drucksachen	6'136.05	9'721.75
Telefon, Porti, Internet	12'849.15	13'235.17
Fachliteratur	1'351.05	544.20
Spesen Personal	5'427.30	3'910.90
IT-Kommunikations-Softwareunterhalt	42'728.92	33'701.30
Aufwand für administrative Fremdleistungen	4'465.25	-
Beratungen, Rechnungsrevision	22'705.85	8'359.30
Übriger Büro- und Verwaltungsaufwand	9'716.90	9'201.25
	<b>105'380.47</b>	<b>78'673.87</b>

**28 Warenaufwand Tagesstruktur**

Aufgrund tieferer Auftragslage wurde auf Weitergabe von Aufträgen an Fremde wo möglich verzichtet.

	<b>Berichtsjahr</b>	<b>Vorjahr</b>
Einkauf Fertigwaren	2'364.25	2'364.25
Einkauf Rohmaterial	15'608.05	-4'990.50
Verbrauchsmaterial	3'002.35	3'670.65
Werkzeuge	1'054.40	3'060.85
Fremdleistungen an Erzeugnissen	12'815.75	80'722.65
Aufwand für Beschäftigung Tagesstruktur	7'242.55	12'417.65
Übriger Aufwand Tagesstruktur	2'971.75	302.64
	<b>45'059.10</b>	<b>97'548.19</b>

**29 Übriger Sachaufwand**

	<b>Berichtsjahr</b>	<b>Vorjahr</b>
Versicherungsprämien	25'095.85	25'065.10
Gebühren und Abgaben	19'567.20	16'669.23
Entsorgung und Abwasser	6'002.85	6'415.95
Übriger Sachaufwand	3'459.35	3'347.10
	<b>54'125.25</b>	<b>51'497.38</b>

**31 Abschreibungen**

Siehe Anlagespiegel unter Punkt 5

**30 Finanzaufwand**

	<b>Berichtsjahr</b>	<b>Vorjahr</b>
Bank- und Postkontozinsen	-	21.55
Bank- und Postspesen	411.21	417.64
Twint Gebühren	37.51	20.62
Abschreibungen auf Finanzanlagen	-	0.15
Hypothekarzinsen	39'607.35	34'143.95
	<b>40'056.07</b>	<b>34'603.91</b>



**32 Ausserordentliches Ergebnis**

	<b>Berichtsjahr</b>
Nachtragsrechnung Ausgleichskasse 2022	29.60
<b>Ausserordentlicher Aufwand</b>	<b>29.60</b>
Rechnung an Mitarbeiter	311.02
Rückzahlung GVB Brandmeldeanlage	6'815.00
Rückzahlung MwSt. aus Kontrolle	1'196.00
Auflösung Rückstellung URE	31'580.00
Auflösung Rückstellung Infrastruktur	25'500.35
Anteil an unverteilter Erbschaft	570'000.00
<b>Ausserordentlicher Ertrag</b>	<b>635'402.37</b>

---